MNO ACTUS

LETTRE D'INFORMATION - AVRIL 2016

En chiffres

63 participants au **Job Dating EURO 2016** le 10 mars 2016, organisé à la Maison De l'Emploi MNO, en partenariat avec Pôle Emploi, Proman, Protecto et ACA Sécurité. **26 candidats** ont été **retenus** à ce jour.

11 jeunes et **4 entreprises** présents à la **soirée "circuit-court"** de **Lambersart** le 10 mars 2016.

29 participants aux **3 Mardis de la création / reprise d'entreprise** du mois de Mars : Parcours de la création d'entreprise 100% femmes, L'Economie Sociale et Solidaire, et Réunion d'information BGE Hauts de France.

Retour sur les Clés de l'EMPLOI 2016

11ème édition organisée le 18 mars 2016 par la Maison De l'Emploi Métropole Nord-Ouest et la Ville de Marquette-lez-Lille.

Ce sont **3159** visiteurs qui ont poussé la porte du salon Les Clés de l'Emploi cette année. Avec près de 35 000 visiteurs depuis 2006, la force de ce salon au sein du territoire métropolitain n'est plus à prouver.

Lancé en 2006 avec 65 exposants, le salon Les Clés de l'Emploi a accueilli cette année **136** entreprises, organismes de formation, structures d'orientation, de conseil et d'accompagnement à la création/reprise d'entreprises afin de : conseiller, orienter, accompagner et recruter parmi les plus de 3000 visiteurs présents.

Une nouvelle réussite qui s'explique, en partie, par la diversité des offres proposées et des secteurs représentés.

Le 18 mars derrnier, plus de **1000** offres d'emploi étaient à pourvoir dans les grands secteurs d'activité : Commerce et distribution, Services A la Personne, Numérique, Médical et paramédical, Centres Relation Clients, Industrie, BTP, Energie, Logistique, Services aux particuliers et aux entreprises...

Au cours de leur parcours, les visiteurs ont pu se rendre aux **2** villages dédiés à la création d'entreprise et à l'emploi transfrontalier, installés dans la salle de recrutement.

Près de **50** personnes ont également participé aux diverses conférences qui se sont déroulées toute la journée sur le salon.

Portraits croisés :

Berta GUENNADI, référente PLIE / Marjorie BAELDE, participante du PLIE

Berta : "J'ai tout d'abord été formatrice durant 5 ans pour le **FCP Atelier de Préformation**, où j'accompagnais des groupes de jeunes dans une optique d'insertion professionnelle. Je suis maintenant détachée par le FCP Atelier de Préformation sur un poste de référent **PLIE MNO** et chargée de l'accompagnement individuel d'un public adulte.

Ma mission principale est l'accompagnement socio professionnel à destination de bénéficiaires du RSA sur les communes de Lambersart, Quesnoy-sur-Deûle, Lompret et Verlinghem. Au PLIE, nous accompagnons la personne dans sa globalité et, outre la recherche d'un emploi ou d'une formation, nous traitons également les difficultés périphériques d'ordre social pouvant être rencontrées par les participants : administratives, logement, santé, etc. Nous travaillons sur tous les champs afin de lever les freins qui empêchent les personnes d'avancer. Le référent PLIE joue un rôle d'écoute et de relai auprès des partenaires (CCAS, UTPAS, Pôle Emploi, …). On ne peut pas travailler seul.

Ce qui est enrichissant dans ce métier, c'est que chaque parcours est différent. J'apprécie de faire éclore un projet dans l'esprit de la personne jusqu'à l'aboutissement de son projet. Sa réussite m'apporte une réelle satisfaction. Quand une nouvelle personne arrive dans mon bureau, c'est une nouvelle découverte, un nouveau parcours, une nouvelle aventure. Les profils sont très variés (recherche d'emploi ou de formation, création d'entreprise, …) et concernent tous les secteurs d'activité : aide-soignant(e), opticien à domicile, guide conférencier, agent de sécurité, ... Ce qui est intéressant, c'est la relation de proximité avec les participants. C'est ce qui diffère d'un accompagnement classique : une approche personnalisée et adaptée à chaque situation."

Marjorie : "J'étais initialement suivie par Pôle Emploi car je recherchais un emploi en accueil. C'est mon conseiller qui m'a orientée vers le PLIE MNO, où l'accompagnement s'avère différent.

Mme GUENNADI a été très réactive et à l'écoute. J'ai pu créer un lien que je n'avais pas trouvé ailleurs. Elle a compris tout de suite ce dont j'avais besoin, tout en sachant m'apporter un regard extérieur et m'orienter vers les bons services lorsqu'il le fallait. Il y a 3 ans, j'étais en plein doute sur mon projet et Mme GUENNADI m'a aidée à surmonter les problèmes que je rencontrais (mobilité, suivi psychologique suite à des problèmes personnels, …). En attendant, j'ai effectué un contrat de 2 ans sur un poste d'accueil. J'ai ensuite pu effectuer un bilan de compétences et d'orientation qui m'a permis de réaliser ce vers quoi je voulais aller.

A l'heure actuelle, j'ai créé ma propre activité de praticienne de bien-être sur Lambersart après avoir suivi une formation d'un an, financée en partie par le PLIE. Je loue actuellement un petit espace dans un institut pour mes rendez-vous. J'ai parlé à mes collègues de formation des services du PLIE car j'ai trouvé ce suivi très productif et efficace."

Témoignage :

Corentin HAQUETTE, jeune de Saint-André-lez-Lille en Service Civique

Décris-nous brièvement ton parcours avant le Service Civique ?

"J'ai 20 ans et j'habite Saint-André-lez-Lille. J'ai obtenu un BAC Pro Commerce en Juin 2015 et je ne souhaitais plus poursuivre dans cette filière. J'étais un peu perdu au niveau de mon projet.
Sur les conseils de mes parents, je me suis donc inscrit à la Mission Locale, où je suis accompagné depuis Novembre 2015. Grâce à ma conseillère, Pauline, j'ai pu obtenir plusieurs petits contrats de travail dans la restauration et dans le nettoyage industriel. En Janvier 2016, elle m'a parlé du Service Civique et du forum organisé par la Mission Locale. J'ai tenté ma chance et me suis positionné sur l'offre de Médiateur de la lutte contre la fracture numérique au sein de la Mission Locale."

Pourquoi avoir choisi d'intégrer le Service Civique ?

"Je voulais me rendre utile aux autres, réfléchir sur mon avenir et mettre à profit mes connaissances sur les outils numériques."

Quelles sont tes missions au sein de l'association ?

"J'ai mis en place un logiciel permettant aux usagers de réaliser leur CV, leur lettre de motivation et de candidater en ligne. J'accompagne le public dans son utilisation à la Cyber Base. Je travaille aussi sur un outil numérique répertoriant les sites d'offres d'emploi en fonction de leur spécificité. Je suis également sur une mission de communication auprès des jeunes du territoire via les réseaux sociaux."

Quel conseil donnerais-tu à un jeune qui souhaite se lancer dans le Service Civique ?

"Je lui conseillerai évidemment d'y aller. Pour moi, c'est une formidable expérience : je me rends quotidiennement utile, je propose et je développe des outils, j'ai l'écoute et la confiance de mon tuteur et je travaille avec des professionnels impliqués dans leur métier."

Quels sont tes projets après le Service Civique ?

"Les choses ont très bien avancé. Je vais créer mon entreprise : un Cybercafé. Je vais d'ailleurs prochainement participer à l'atelier sur la Création d'Entreprises organisé par la Maison De l'Emploi."

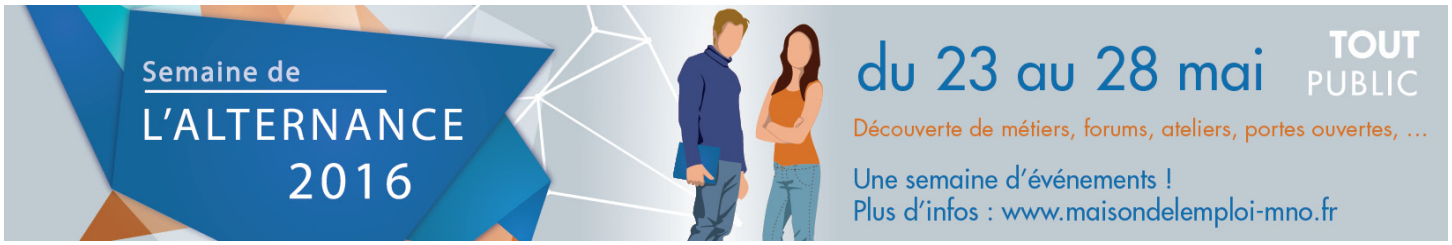

Conception : Maison de l'Emploi Métropole Nord-Ouest, Amandine FRANCOIS, Chargée de communication

Nos actions sont cofinancées par le Fonds social européen dans le cadre du programme opérationnel national « Emploi et Inclusion » 2014-2020.